SECRETUL SUCCESELOR SPORTIVE FILANDEZE

Deşi are abia 3 milioane de locuitori, Finlanda este printre primele ţări sportive din lume.

Sunt ani când numai reprezentanţii Statelor Unite pot rivaliza cu succesele sportive ale finlandezilor.

Acest fenomen unic i-a pus de mult pe gânduri pe toţi aceia, cari se interesează de mişcarea sportivă, şi adevărate expediţii au fost organizate cu destinaţia Finlanda, ca misterul hegemoniei sportive finlandeze — care durează de trei decenii — să fie deslegat.

Aproape că nu trece un an, ca să nu fim nevoiţi a învăţa numele unei noui vedete sportive finlandeze.

Acest popor mic şi robust, sănătos din cale afară, care adoptă educaţia fizică inca din fragedă copilărie, a dat sportului mondial cei mai glorioşi învingători în decursul anilor.

Numele unui Nurmi, Kohlemainen, Lehtinen, Askola, Iso-Hollo, Salminen, Mäki, Pekuri etc., au fluturat pe buzele tuturor acelora cari au populat tribunele stadioanelor din Stockholm, Anvers, Paris, Amsterdam, Los Angeles, Berlin, etc., şi o sinceră admiraţe şi respect pledau pentru admirabilele performanţe ale nordicilor.

Cum se explică toate acestea, se pune din nou întrebarea?

Care este cheia victoriilor finlandeze?

Există vreun secret la mijloc?

De curând s'a intors din Finlanda un savant german, care a petrecut câţiva ani în ţara „celor 1000 de lacuri", studiând amănunţit această problemă şi în cadrul unei conferinţe foarte documentate, a ajuns la o concluzie, menită să lămurească în mod definitiv secretul succeselor sportive ale finlandezilor.

Savantul german este de părere că baza acestor succese este „viaţa de familie" a finlandezilor.

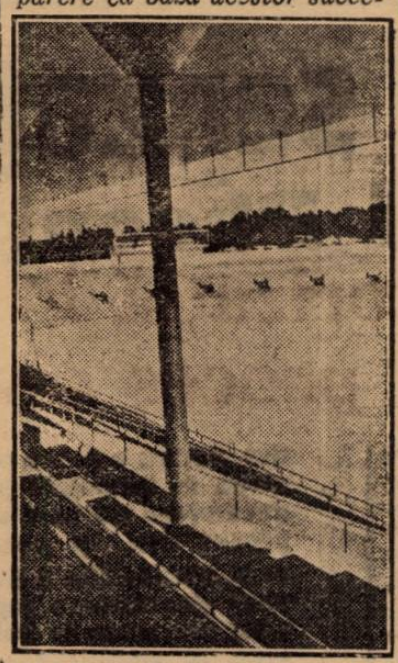

Stadionul din Helsinski, teatrul jocurilor olimpice din

In decursul ultimelor patru decenii, s'au format adevărate „familii sportive" în Finlanda, şi aceste familii sunt respectate nu din cauza originei sau vechimei lor ci exclusiv mulţumită succeselor sportive, pe care le-a obţinut vreunul din membrii săi.

Aceste familii constituesc nobilimea, „high-life"-ul Finlandei şi în acelaş timp se bucură de toată admiraţia întregii ţări.

Primul campionat olimpic la disc, a fost câştigat de Jaervinnen.

El este considerat ca întemeietorul familiei sportive finlandeze.

Jaervinnen nu s'a mulţumit cu succesul său, ci a dat o educaţie sportivă şi copiilor săi.

Nu s'a mulţumit să fie numai un tată iubitor, dar s'a străduit să fie în acelaş timp şi îndrumătorul, antrenorul, managerul, masseurul copiilor săi, porniţi pe calea atletismului.

Contemporanii săi au procedat la fel.

După succesele obţinute, nu s'au culcat pe laurii gloriei, ci au rămas mai departe activi în viaţa sportivă, şi în calitate de „capi de familie" s'au îngrijit cu atenţie de educaţia şi pregătirea sportivă a copiilor lor, a rudelor, a cunoscuţilor.

Astfel a răsărit din familia Jaervinnen actualul recordman mondial la suliţă MATTI Jaervinnen, din familia Kolehmainen HAANES (maratonist) şi TATU (fondist) Kolehmainenn, etc.

Chiar actualul campion mondial la 10.000 m. Ilmari Salminen are un frate (MANNE Salminen), care aleargă sub 4 minute 1500 m., şi încă un frate, care acuma începe să devină atlet adevărat şi nu este de mirare, ca într'o bună zi toată lumea să vorbească de vreo ispravă a „tânărului" Salminen.

Familia PIHJALAMÄKI care a dat pe fraţii Pihjalamäki, faimoşii luptători de greco-romane, familile VANMINEN şi PAELLA cari s'au distins la concursurile internaţionale de ski sunt azi cele mai cunoscute.

Dar sunt nenumărate aceste familii sportive cari sunt toate mândre, când vreun membru de al lor s'a distins pe tărâm sportiv şi tineretul nici nu mai trebue îndreptat spre calea sportului, pentrucă fiecare consideră ca o datorie de conştiinţă, să aducă cel puţin atâta cinste familiei, cât i-a adus tatăl, unchiul sau un membru mai vechiu.

Acesta este secretul succeselor sportive finlandeze!

E. HMR.

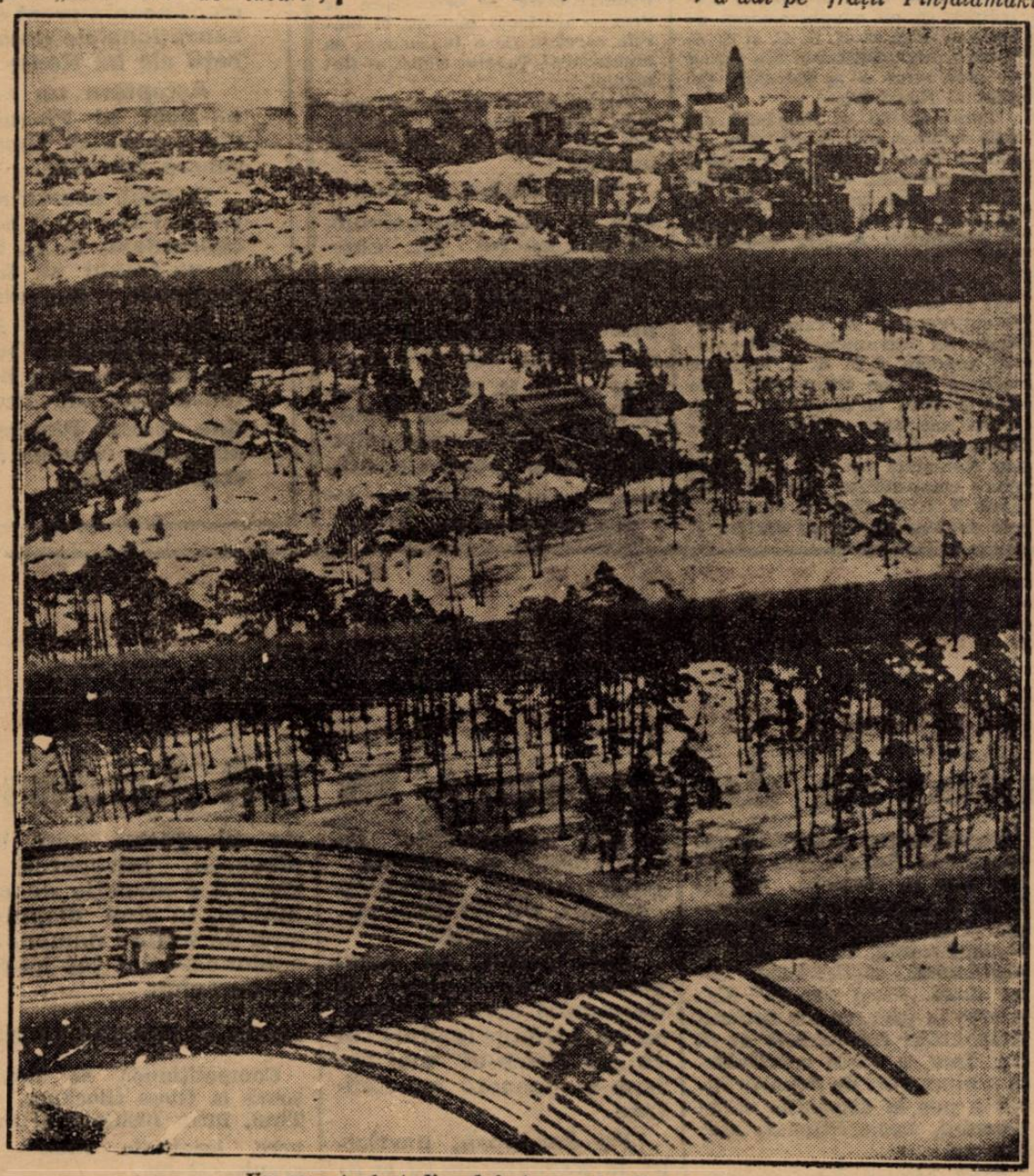

Un aspect al stadionului şi oraşului Helsinski

VOLLEY BASKET-BALL

Bogată activitate la Constanţa

Invingând pe Elpis, A. S. Constanţa a câştigat hegemonia în Liga „Dobrogea"

Activitatea volley-ballistă continuă cu mare succes în cel mai proaspăt centru cucerit.

Este vorba de localităţile de pe litoral şi în deosebi de Constanţa, care găzdueşte, zilnic, partide amicale.

Astfel, de curând s'au disputat pe terenul Elpis din Constanţa, două partide amicale la care au asistat peste 300 de spectatori, un fapt cât se poate de îmbucurător.

Prima partidă, a pus faţă în faţă echipele A. S. Mamaia şi C. F. R. Constanţa.

Deşi erau la primul match, „ceferiştii" au reuşit un joc frumos, însă au trebuit să plece steagul în faţa tehnicei dovedită de adversar.

Partida s'a terminat la scorul de 15—9; 15—12, pentru A. S. Mamaia. D. Ştefan Popazu a condus bine următoarele formaţii:

A. S. Mamaia: **Petculescu, Mavrodin, Vâlcu, Popescu Mircea, Raicopol, Ciprut.**

C. F. R.: **Lungu, Ştefănescu, Popadan, Giurcă şi fraţii Solomon.**

S'au remarcat: Mavrodin, Vâlcu şi Petculescu dela A. S. Mamaia, C. F. R.-ul având cei mai buni jucători în Lungu şi Ştefănescu.

A doua partidă a fost furnizată de întâlnirea dintre cele mai bune echipe locale, A. S. Constanţa şi Elpis, care au luptat pentru hegemonia oraşului.

Partida era aşteptată cu un deosebit interes; dovadă numărul mare de spectatori care au ţinut să vizioneze jocul şi aceasta deoarece cele două echipe erau socotite ca fruntaşe şi încă nu-şi disputaseră întâetatea.

Jocul a fost extrem de disputat, victoria revenind la limită A. S. Constanţei, care a luptat mai cu inimă şi a beneficiat de Tibacu într'o zi bună.

In schimb, Elpis a fost handicapat de forma slabă a lui Popazu care nu a mai „tras" ca altădată.

De remarcat că ambele echipe au fost lipsite de câte doi titulari, aşa că motive de scuză mai ales pentru Elpis nu există.

Scorul final a fost 15—13; 10—15; 15—14 pentru A. S. Constanţa.

Partida a fost condusă cu autoritate de către d. Sorin Beiu.

Echipele au prezentat următoarele formaţii:

A. S. Constanţa: **Victor Tibacu, Victor Gadidov, T. Lazăr, Oane Zamfirescu, Dumitru şi Mişu Belloiu.**

C. P. Elpis: **Ştefan Popazu, Ion Marghiol, Nicu Hagivasiliu, Dumitru Coţanis, Foti Giacomato şi Iancu Spiegler.**

Cei mai buni „constănţeni" au fost Victor Tibacu, Victor Gadidov, Titi Lazăr şi Oane Zamfirescu.

Dela Elpis s'au remarcat Ştefan Popazu, Ion Marghiol, Iancu Spiegler şi Dumitru Coţaniş.

DUMINICA 21 AUGUST INCEP PARTIDELE PENTRU CUPA „FARMACIST SORIN BEIU"

Duminică 21 August, vor începe la Constanţa primele matchuri pentru cupa donată de d. farm. Sorin Beiu, preşedintele ligei „Dobrogea".

Concursului i se prevede un succes considerabil, deoarece va fi disputat de un mare număr de echipe, care îşi vor verifica cu această ocazie, forma în vederea campionatului apropiat.

LA 14 AUGUST SE VA INAUGURA TERENUL GRUPARII E.F. A.

Duminică 14 August, se va inaugura în Constanţa, un nou teren de volley-ball.

Este vorba de terenul amenajat de gruparea locală E. F. A., în strada Ion Grădişteanu, vis-a-vis de biserica Adormirea Maicii Domnului.

Terenul are avantajul de a fi în centrul oraşului şi va fi utilizat în matchurile de campionat, după ce va fi omologat de F. R. B. V.

Cu ocazia inaugurării, echipa gazdă E. F. A., va disputa o partidă amicală cu A. S. Constanţa.

„Siretul" din Galaţi va juca în zilele de 13 şi 14 August la Iaşi

Clubul „Siretul" din Galaţi, proaspăt afiliat F. R. B. V.-ului, care intenţionează a organiza „liga de est", va susţine Sâmbătă 13 şi Duminică 14 August, două partide amicale în capitala Moldovei.

In prima zi va juca cu „Atheneul Tătăraşi", iar în a doua cu „Macaby" campioana Moldovei şi câştigătoarea macabyadei din anii 1934, 1935, 1936.

A doua partidă are caracter de revanşe, deoarece Siretul a mai susţinut un match pe care însă, l-a pierdut la limită.

In vederea acestor jocuri „Siretul" deplasează următoarea formaţie:

Corneliu Ştefănescu, Louis Musea, Alex. Cioară, A. Katz, Cristescu Gh., Virgil Picos, Gh. Drăghiescu şi Mircea Ştefănescu.